JAHRESBERICHT 2020

SWK.SWISS

SCHWEIZERISCHES WEISSES KREUZ

Starke Persönlichkeiten – Tragfähige Beziehungen

Foto: istockphoto.com/kupicoo

INHALTSVERZEICHNIS

Editorial der Vereinspräsidentin	3
Einblick in die Schularbeit	4
Einblick in die Kirchenarbeit	7
Unser 2020	8
Einblick in unsere Arbeit mit Paaren	10
Wachsen an Herausforderungen	12
Bilanz	14
Erfolgsrechnung	15

EDITORIAL DER VEREINSPRÄSIDENTIN

Umbruch, Aufbruch, Durchbruch – unsere SWK Themen im 2020.

Umbruch kann verunsichern oder neue Fenster öffnen, kann lähmen oder freisetzen.

Wie gehen wir damit um? Umbruch zeigt sich in den Neu– und Wiederwahlen, in der Verjüngung und Erweiterung des Vorstands sowie in meiner Präsidentenwahl.

Aufbruch braucht Mut. Neues wurde ausprobiert wie etwa briefliche Abstimmung, ein verändertes Team, das Erstellen von SWK–Online–Produkten und stetigem, aussagekräftigem, digitalem Onlineauftritt. Aufbruch finden wir in der vollständig bewohnten Überbauung Lindhübel in Dürrenäsch, die viel Raum für Familien bietet und mit Leben gefüllt wird.

Durchbruch kann schmerzen oder in weiten Raum führen, hat Lebenscharakter oder lässt Eiter aus Wunden fliessen. 2020 hat durchbrechend gezeigt, wie Menschen tragfähige Beziehungen brauchen, um gesund zu bleiben. Traurig haben wir mitbekommen, wie stattdessen Isolation zur Tagesordnung wurde.

Wir träumen davon und tragen als SWK dazu bei, dass Menschen gegenwärtig präventiv angeleitet werden, um Beziehungen verantwortlich, tragfähig und langfristig zu gestalten.

Herzlichen Dank für Ihr hinter uns Stehen und Ihre wertvolle Unterstützung in jeglicher Form.

D. Horvath

Dorothea Horvath
Vereinspräsidentin

/ EINBLICK IN DIE SCHULARBEIT

«Wie entstehen Zwillinge?» «Wie funktioniert Sex?» «Wieso bekommen Mädchen ihre Tage?» «Warum kriegt man Pickel?» «Ab welchem Alter darf man Sex haben?» «Wie lange dauert die Pubertät?» «Tut Sex weh?»

Das sind die meistgenannten Fragen der Schüler von vorwiegend 5. und 6. Klassen. Wir beantworten sie altersgerecht und möglichst kurz. Einige sind eher technischer Natur und leichter zu beantworten. Andere komplexer wie; «Tut Sex weh?» oder «Wieso stöhnen Frauen beim Sex?»

Als Sexualpädagoge interessiert mich die Frage, die noch hinter einer Frage stecken kann: Stöhnen die Frauen in Pornos, weil es ihnen wehtut? Ihre Gesichter sehen oft so aus, als hätten sie Schmerzen.

Meine Erklärung dazu. Nein, Sex tut nicht weh. Wenn zwei Menschen, die achtsam miteinander umgehen, Sex haben, fühlt sich das für beide sehr schön an. Wenn nicht, kann man sich das sagen und den Sex unterbrechen, die Ursache des Unbehagens ausmachen und darauf schauen, dass es nicht mehr zu Schmerzen kommt.

Nun, in Pornos spielen die Frauen Lust vor. Der Sex aber ist echt und kann schmerzhaft sein im Setting eines Pornos. So sehen die Schüler zum Teil Gesichter, die beides gleichzeitig zeigen: Lust (gespielt) und Schmerz (echt). Kein Wunder, dass sie verwirrt sind. Und getrauen sich zum Glück, die Frage zu stellen. Wir sind froh darum. Es wäre doch sehr schade, wenn sie mit der Ansicht aufwachsen würden, dass Sex wehtut.

Matthias Bischofberger
Sexualpädagoge

611

Schülerinnen und Schülern
ihre Fragen zu Beziehung und Sexualität beantwortet

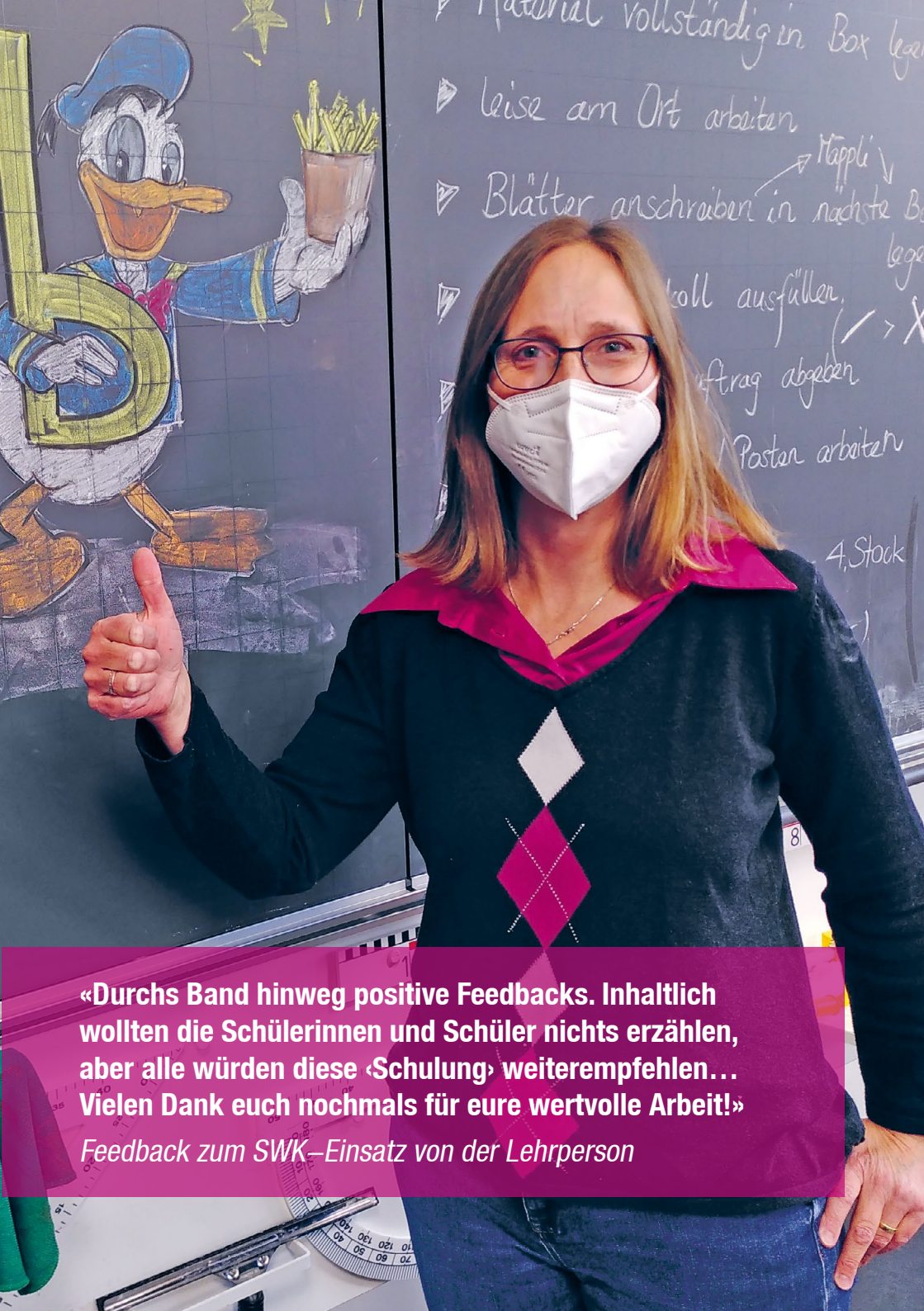

«Durchs Band hinweg positive Feedbacks. Inhaltlich wollten die Schülerinnen und Schüler nichts erzählen, aber alle würden diese ‹Schulung› weiterempfehlen… Vielen Dank euch nochmals für eure wertvolle Arbeit!»

Feedback zum SWK–Einsatz von der Lehrperson

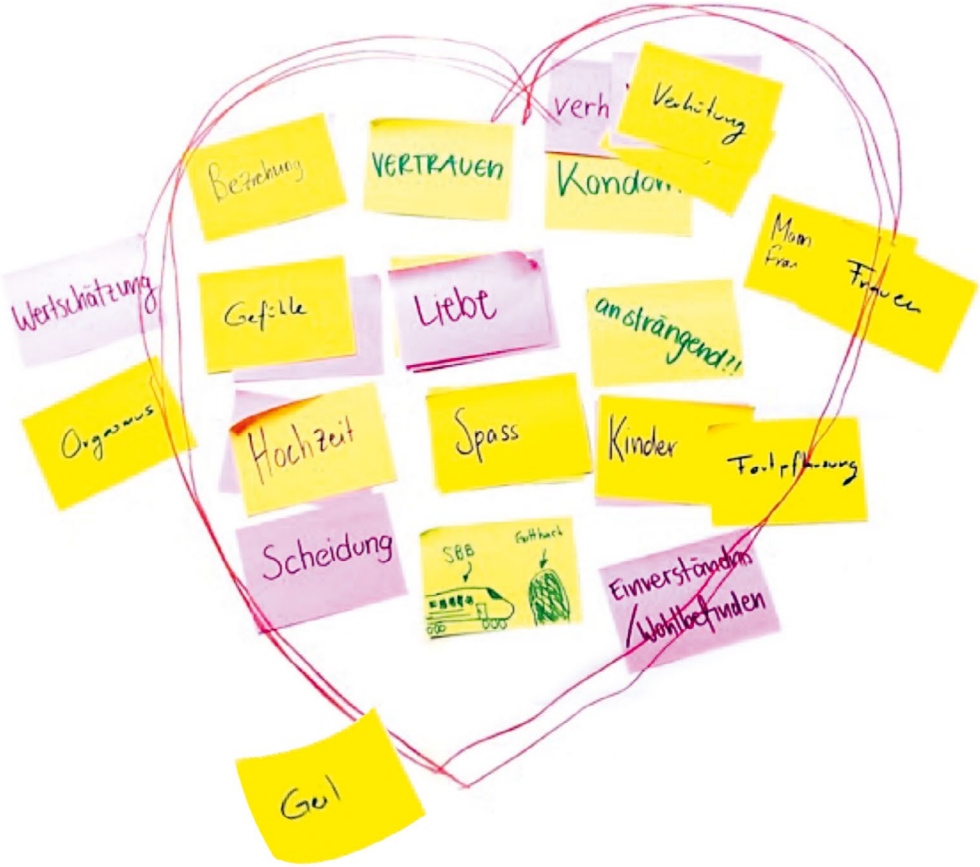
Beziehung
VERTRAUEN
Verhütung
Wertschätzung
Gefühle
Liebe
anstrengend!!
Mann
Frau
Frauen
Orgasmus
Hochzeit
Spass
Kinder
Scheidung
SBB
Einverständnis
Gut

/ EINBLICK IN DIE KIRCHENARBEIT

Jugendliche hatten die Aufgabe, zum Thema «Sex» ein Brainstorming zu machen und dann zusammen die sechs Begriffe rauszusuchen, die ihnen am wichtigsten sind. Neben einem Zug, der in's Gotthardtunnel fährt, stehen Begriffe wie Vertrauen, Verhütung, Liebe, Einvernehmlichkeit. Auch Spass, Lust, Körperwissen, offene Gespräche und ein gutes Bett sind schon ausgewählt worden.

«Ich finde es wichtig, dass Jugendliche verschiedene Aspekte von Sexualität zusammentragen. Dabei merken sie, dass andere sich ebenfalls mit der Thematik auseinandersetzen. Und dass mit Sex so einiges zusammenhängt, was sie bis jetzt eventuell noch nicht damit in Verbindung gebracht haben; zwischen den vielfältigen Themen, die dazu gehören, zu sich selbst, zum eigenen Denken und Handeln.»
(Zitat Matthias Bischofsberger)

Verbindungen, die zu guten Bindungen, guten Beziehungen führen sollen, das ist die Hoffnung dahinter. Was diese mit der Verbindung Göschenen–Airolo zu tun haben… sei mal dahingestellt. Aber ein technischer Aspekt von Sex scheint, wie es aussieht, verinnerlicht zu sein.

Matthias Bischofberger
Sexualpädagoge

209
Jugendliche
in Firm– und Konfirmandenklassen gestärkt

405
Bezugspersonen
von Jugendlichen (Eltern, Pastoren, Leiter) sprachfähig gemacht

611

Schülerinnen und Schülern
ihre Fragen zu Beziehung und Sexualität beantwortet

209

Jugendliche
in Firm– und Konfirmandenklassen gestärkt

67

Einsätze
Sexualpädagogik und twogether Mentorenschulungen

93

twogether Mentoren
ausgebildet, um Paare zu begleiten

40’460

Schriften
zu positiver Beziehungsgestaltung verschickt

2.3
Paare pro Woche
werden neu mit twogether begleitet

4’065
Stunden Freiwilligenarbeit
wurden geleistet

405
Bezugspersonen
von Jugendlichen sprachfähig gemacht

140
Erwachsene
durch Referate für ihre Ehe gestärkt und ermutigt

2’067
Personen
haben an mind. einem unserer Angebote teilgenommen

/ EINBLICK IN UNSERE ARBEIT MIT PAAREN

Im Fachteam Bildung, im Bereich Beziehung und Ehe fanden im Jahr 2020 trotz erschwerten Bedingungen drei twogether Schulungen in Burgdorf und Aarau statt. Nach einem Einbruch im zweiten Quartal wurde das twogether Kursmaterial wieder unvermindert genutzt, da etliche Mentoren auf eine Begleitung von Paaren via Bildschirm und Zoom umstiegen und sich so flexibel den neuen Gegebenheiten anpassten.

Die anspruchsvolle Phase von Terminverschiebungen bei Fachreferaten und Eheseminaren verschaffte letztlich die nötige Kapazität für eine Bewegung in Richtung Online-Angebote, welche Susanna Aerne mit ihrer Kooperation mit dem «Livenet Live Talk» bis Ende des Jahres ständig weiter ausbaute. Erreicht wurden mit den ersten vier Talks über 2'000 Menschen.

Bildungsleiterin Susanna Aerne engagierte sich unvermindert im Leitungsteam des Forum Ehe und Familie der Schweizerischen Evangelischen Allianz und stellte sich Ende des Jahres zur Wahl in den Vorstand der Christlichen Geschäftsleute CH.

Susanna Aerne
Bildungsleiterin

119
twogether Set
wurden verkauft

140
Erwachsene
durch Referate für ihre Ehe gestärkt und ermutigt

2.3
Paare pro Woche
werden neu mit twogether begleitet

93
twogether Mentoren
ausgebildet, um Paare zu begleiten

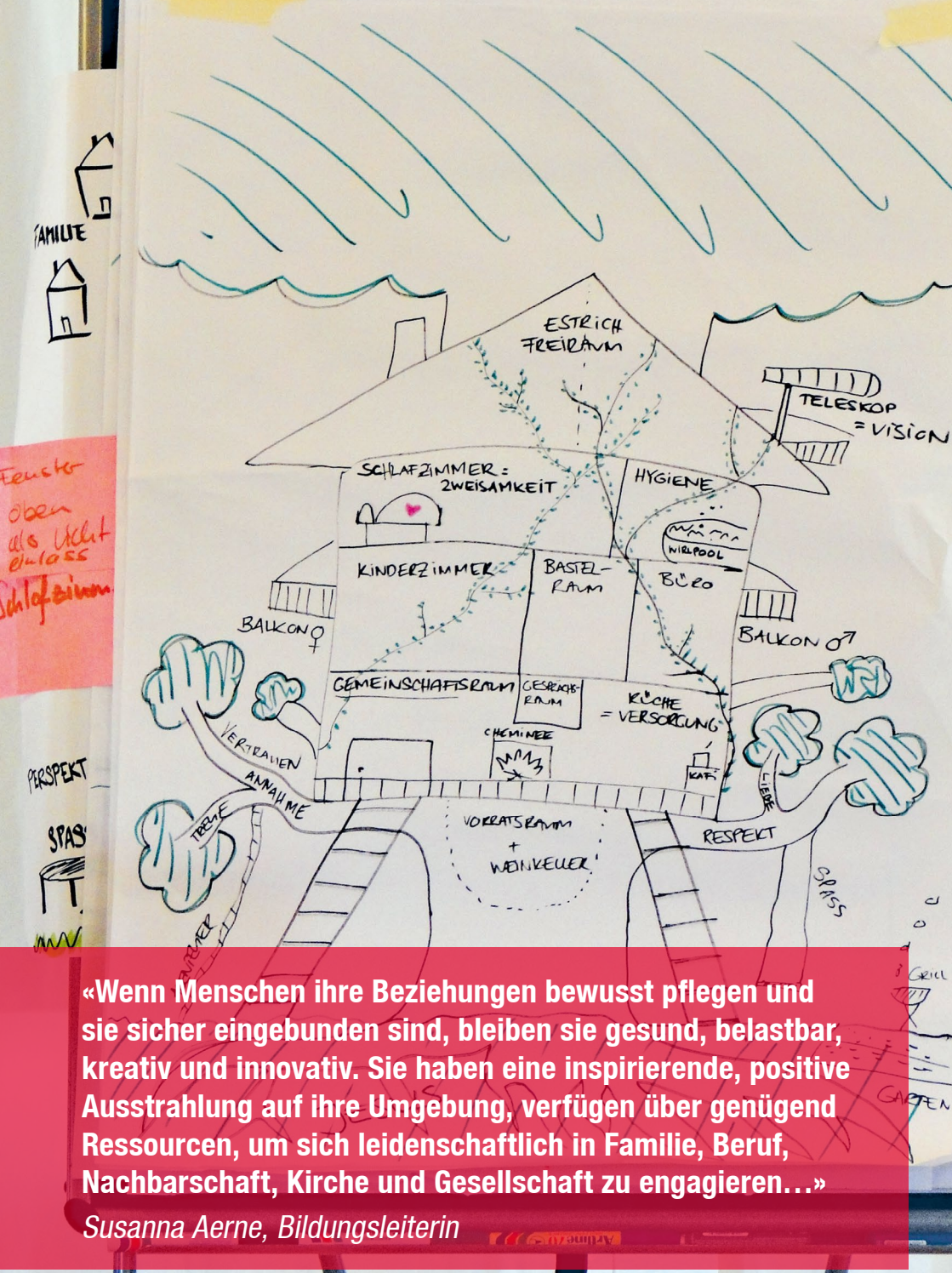

«Wenn Menschen ihre Beziehungen bewusst pflegen und sie sicher eingebunden sind, bleiben sie gesund, belastbar, kreativ und innovativ. Sie haben eine inspirierende, positive Ausstrahlung auf ihre Umgebung, verfügen über genügend Ressourcen, um sich leidenschaftlich in Familie, Beruf, Nachbarschaft, Kirche und Gesellschaft zu engagieren…»

Susanna Aerne, Bildungsleiterin

WACHSEN AN HERAUSFORDERUNGEN

Bei einem Kardiogramm gilt: Ein geradliniger Verlauf deutet auf wenig Lebendigkeit hin. Veränderung und Abwechslung bringen neuen Schwung und Leben in unseren Alltag. So war es 2020 auch im SWK!

Das SWK im internen Umbruch

Zu Beginn des Jahres bezogen wir innerhalb von Aarau aus Kosten– und Platzgründen eigene Büroräumlich–keiten und verliessen unseren an–gestammten Platz im Co–Working–space der «ACG».

Im Mai folgte die fast komplette Neubesetzung unseres Vereinsvor–standes und die Wahl von Dorothea Horvath zur Vereinspräsidentin. Auch hier mussten sich alle Beteiligten erstmals in ihre neue Rolle und das Miteinander hineinfinden. Dies ge–lang uns jedoch sehr gut.

Ebenfalls kam es im Verlauf des Jah–res zu einigen Personalwechseln. Zwei bisherige Stellen wurden neu besetzt und eine weitere Stelle neu geschaffen.

Das SWK im digitalen Aufbruch

Bereits vor Corona war für uns die Wichtigkeit einer zunehmen–den Online–Präsenz bewusst. Mit dem Lockdown im Frühling und den

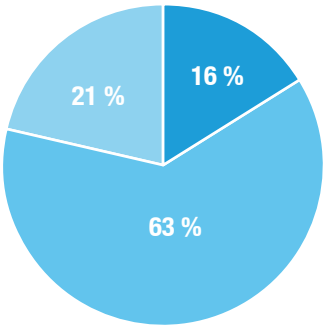

Verteilung Einnahmen

- Leistungen
- Spenden
- Überschuss Immobilien

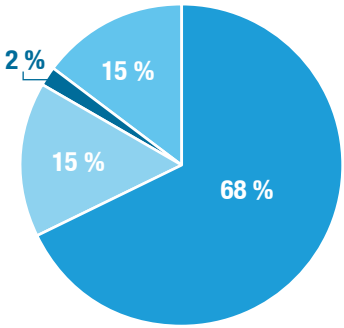

Verteilung Ausgaben

- Personal
- Adminstration
- Projekte
- Fundraising

strickten Massnahmen für Kirchgemeinden wurde dies aber nochmals bestätigt. Es liegt auf der Hand, wie viel Potenzial möglich wäre, wenn unsere Bildungsangebote zukünftig auch digital erhältlich wären. Aus diesem Grund haben wir in diesem Jahr kontinuierlich an unserem Auftritt nach aussen gearbeitet. Auf Social Media konnten wir dadurch mehr als eine Verdreifachung unserer Follower feststellen.

Das SWK vor dem finanziellen Durchbruch?

Ende März konnte die Überbauung «Lindhübel» abgeschlossen und vollständig vermietet werden. Doch leider kam es zu einer Baukostenüberschreitung, welche wir durch die laufenden Mietzinseinnahmen und Aufnahme kurzfristiger Darlehen kompensieren mussten. Es bleibt für uns als Verein somit weiterhin spannend, wie sich die Finanzlage entwickeln und entspannen wird.

Eines ist klar: Als Team geben wir unser Bestes und versuchen Schritt für Schritt das SWK nach aussen hin greifbarer, spürbarer und erlebbarer zu machen. Früher oder später wird sich dies bestimmt auszahlen. Davon sind wir überzeugt!

Jonathan «Jonny» Eschmann
Geschäftsführer

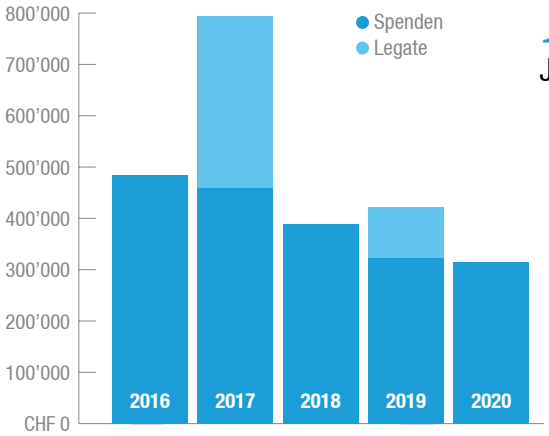

Spendenentwicklung der letzten 5 Jahren

BILANZ

AKTIVEN		2020	2019
Umlauf	Flüssige Mittel	203’843.14	237’878.97
	Forderungen aus Lieferungen und Leistungen	9’608.00	8’429.10
	Vorräte und nicht fakturierte Dienstleistungen	1’500.00	3’104.57
	Mietkaution	5’274.64	4’500.00
	Aktive Rechnungsabgrenzungen	22’039.55	24’592.90
	Total Umlaufvermögen	**242’265.33**	**278’505.54**
Anlage	Beteiligungen	200.00	201.00
	Mobile Sachanlagen	3’601.00	4.00
	Immobile Sachanlagen	7’870’000.00	5’178’671.28
	Total Anlagevermögen	**7’873’801.00**	**5’178’876.28**
TOTAL AKTIVEN		**8’116’066.33**	**5’457’381.82**

PASSIVEN				
Fremd	**kurz**	Verbindlichkeiten aus Lieferungen und Leistungen	187’122.59	32’034.65
		Kurzfristig verzinsliche Verbindlichkeiten	792.65	214’436.02
		Passive Rechnungsabgrenzungen	131’245.80	24’502.56
		Total kurzfristiges Fremdkapital	**319’161.04**	**270’973.23**
	lang	Langfristig verzinsliche Verbindlichkeiten	7’298’000.00	4’674’000.00
		Übrige langfristige Verbindlichkeiten	0.00	10’000.00
		Total langfristiges Fremdkapital	**7’298’000.00**	**4’684’000.00**
TOTAL FREMDKAPITAL			**7’617’161.04**	**4’954’973.23**
		Gebundenes Organisationskapital	**100’000.00**	**100’000.00**
		Freies Organisationskapital	**398’905.29**	**402’408.59**
TOTAL ORGANISATIONSKAPITAL			**498’905.29**	**502’408.59**
TOTAL PASSIVEN			**8’116’066.33**	**5’457’381.82**

ERFOLGSRECHNUNG

	2020	2019
Einnahmen aus Leistungen	81’271.20	162’701.60
Einnahmen aus Spenden	314’143.48	397’430.58
Materialaufwand	–83’732.16	–83’447.12
Bruttogewinn	**311’682.52**	**476’685.06**
Personalaufwand	–347’102.24	–373’666.50
Übriger betrieblicher Aufwand	–78’608.38	–63’609.52
Abschreibungen auf Positionen des Anlagevermögens	–974.32	–44’627.00
Betriebserfolg	**–115’002.42**	**–5’217.96**
Finanzaufwand	–55’182.55	–23’462.01
Finanzertrag	2.60	4.71
Betriebsfremder Aufwand (Liegenschaften)	–249’340.93	–17’125.75
Betriebsfremder Ertrag (Liegenschaften)	411’021.00	39’422.55
a.o. einmalige oder periodenfremde Ausgaben	0.00	–2’000.00
a.o. einmalige oder periodenfremde Einnahmen	4’999.00	0.00
Unternehmenserfolg	**–3’503.30**	**–8’378.46**
Bezug aus Kapital Umzug	0.00	10’000.00
Bezug an Kapital Massnahmen Sicherung Finanzen	0.00	35’000.00
Zuweisung an Kapital Liegenschaften	0.00	–58’000.00
Bildung / Auflösung von freiem Organisationskapital	3’503.30	21’378.46
Saldo Zuweisung an Organisationskapital	**3’503.30**	**8’378.46**

SCHWEIZERISCHES WEISSES KREUZ
Laurenzenvorstadt 85
CH–5000 Aarau

+41 62 767 60 00
info@swk.swiss
www.swk.swiss

IBAN CH16 0900 0000 5000 6609 2
BIC POFICHBEXXX

Das unabhängige Gütesiegel der Stiftung Ehrenkodex attestiert eine umfassende Qualität der Arbeit sowie einen sorgsamen Umgang mit Spendengeldern.